

Memoria de labores **2025**





Contenido

| | |
|--------------------------------------|----|
| Junta Directiva | 3 |
| Administración y personal | 3 |
| Mensaje del presidente | 4 |
| Cifras relevantes | 6 |
| Resultados del ejercicio | 9 |
| Declaración de responsabilidad | 10 |

Junta Directiva



**Romeo Manuel
Rivera Fortín Magaña**
Director Presidente



**Jorge Alberto
Arango Espinosa**
Director Vicepresidente



**Oscar Mauricio
Zaldaña Hurtado**
Director Secretario



**Dionisio Ismael
Machuca Massis**
Director Suplente



**Verónica Leticia
Ayala Marín**
Director Suplente



**Juan Gonzalo
Sierra Ortiz**
Director Suplente

Administración y personal



**Amadeo José
Rivas Carpio**
Gerente General



**Ana Patricia
Moran Urbina**
Administrador de
inversiones

Gestora de Fondos de Inversión Banagrícola, S.A., se encuentra registrada en el Registro Público Bursátil bajo el número: **GE-0002-2017**



Mensaje del Presidente

Estimados accionistas:

Presento a ustedes la Memoria de Labores de Gestora de Fondos de Inversión Banagrícola, S.A., correspondiente al ejercicio 2025, período en el que, por quinto año consecutivo, esta sociedad gestora se posicionó como la administradora del fondo de inversión abierto más grande del mercado salvadoreño.

Continuando la tendencia del año anterior, en 2025 las tasas de interés del sistema financiero siguieron disminuyendo, aunque a un ritmo más lento de lo previsto originalmente; no obstante, se prevé que las tasas de interés a nivel internacional continúen a la baja en el próximo año.

A inicios de año, a nivel local, destacó la aprobación, por parte del directorio del Fondo Monetario Internacional, de un préstamo por \$1,400 millones para El Salvador. Dicho préstamo tiene por objetivo la consolidación fiscal, que permita manejar, estabilizar y disminuir en el tiempo la deuda pública del país, así como fortalecer la transparencia fiscal, entre otros.

A lo largo de 2025, el mercado de fondos de inversión abiertos experimentó tasas de crecimiento importantes, superando por amplio margen los crecimientos de los últimos tres años. A pesar de un contexto de disminución de tasas de interés en el mercado local, estos productos han continuado brindando rendimientos atractivos en comparación con otros instrumentos. En este contexto, el enfoque de la gestión de inversiones del Fondo Abierto Renta Liquidez Banagrícola se orientó a la gestión de inversiones en contrapartes de alta calidad crediticia y un horizonte de inversión consecuente con la naturaleza del fondo, reafirmando, por tercer año, la calificación de AAA, ofreciendo a los partícipes una rentabilidad competitiva, alta liquidez y una excelente gestión de riesgos como atributos clave del producto.

En cuanto a la estrategia comercial, se priorizó un crecimiento diversificado de los partícipes del Fondo de Inversión Abierto Renta Liquidez Banagrícola, aspecto clave para su gestión activa. Este enfoque permitió habilitar las estrategias de inversión orientadas a mantener una rentabilidad promedio anual del 4.5% o superior. Como resultado, al cierre de 2025 se alcanzó un crecimiento del 27.0% en la base de inversionistas y más del 100% en los saldos bajo administración.

Al cierre de año, la sociedad logró alcanzar una utilidad neta de \$737.9 miles, un incremento de 103.8% en la utilidad neta respecto al año anterior. Continuaremos aportando al crecimiento de la industria de inversión colectiva, materializando nuestro propósito de promover el desarrollo sostenible para lograr el bienestar de todos.

Muchas gracias.



Romeo Manuel Rivera Fortín Magaña
Director Presidente

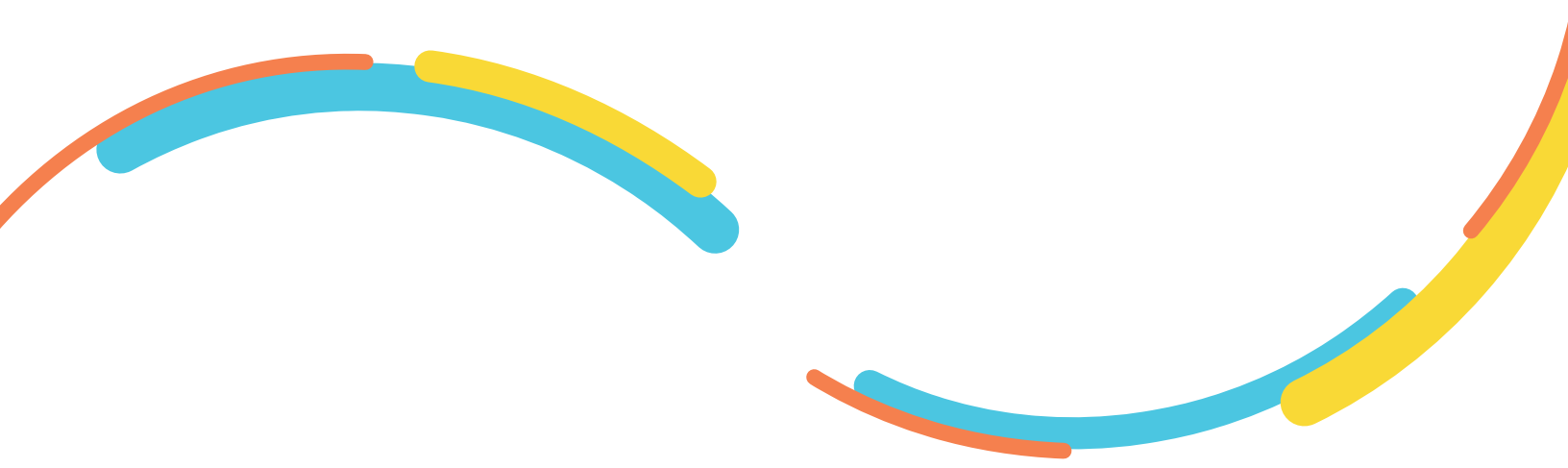

Cifras relevantes

(en miles de dólares)

| Concepto | 2024 | 2025 |
|----------------------------------|----------------|----------------|
| Efectivo | 1,133.1 | 902.8 |
| Inversiones financieras | 475.9 | 1,170.3 |
| Cuentas por cobrar | 93.3 | 201.6 |
| Otros activos | 26.0 | 41.2 |
| Activo por impuesto diferido | 11.2 | 13.5 |
| Total activos | 1,739.5 | 2,329.4 |
| Cuentas por pagar | 14.1 | 30.3 |
| Otras cuentas por pagar | 209.1 | 388.5 |
| Patrimonio | 1,516.3 | 1,910.6 |
| Total pasivo y patrimonio | 1,739.5 | 2,329.4 |

| Concepto | 2024 | 2025 |
|--|--------------|--------------|
| Ingresos de operación | 905.5 | 1,540.4 |
| Gastos de operación | (419.6) | (525.5) |
| Resultados de operación | 485.9 | 1,014.9 |
| Ingresos por intereses | 40.0 | 25.3 |
| Otros ingresos financieros | 3.8 | 2.4 |
| Ganancias netas en inversiones financieras | 20.3 | 26.3 |
| Otros gastos financieros | (1.9) | (2.7) |
| Gasto por impuesto a las ganancias | (147.6) | (309.9) |
| Reserva legal | (38.4) | (18.4) |
| Utilidad neta | 362.1 | 737.9 |



Gestión y enfoques del período

En Gestora de Fondos de Inversión Banagrícola, se busca que más personas se beneficien de la inversión colectiva. Durante este período, se concentraron esfuerzos para promover y facilitar el acceso al Fondo de Inversión Renta Liquidez Banagrícola. Al cierre de 2025, se contó con más de 2,000 partícipes.

Alineados con dicho objetivo se trabajó en la inclusión de los productos administrados por la Gestora en los canales digitales de Bancoagrícola, facilitando las transacciones y poniendo a disposición de los clientes pasarelas de pago a través de Wompi, mejorando la experiencia digital con el producto. En cuanto a la gestión de las inversiones, la estrategia estuvo orientada a cumplir y mantener estándares sólidos y las mejores prácticas de la industria de administración de activos. Este enfoque marca un diferenciador importante en la toma de decisiones con seguridad y gestionando riesgos de manera robusta.

Además, la Gestora se encuentra autorizada para la comercialización del Fondo Renta Fija Valor, S.A., un vehículo de inversión diseñado para partícipes que buscan una alternativa de inversión regional en activos latinoamericanos, con una concentración importante en aquellos países en que Grupo Cibest (antes grupo Bancolombia) tiene presencia. Este fondo invierte en valores de deuda corporativa y soberana regional, sin asumir riesgo cambiario y administrado por el equipo de Asset Management de Grupo Cibest.

Gestión del Fondo de Inversión Abierto Renta Liquidez Banagrícola

El Fondo Renta Liquidez Banagrícola se destaca por dos atributos clave: seguridad y alta liquidez, alineada con lo establecido en nuestra política de inversiones.

Durante 2025, las estrategias de inversión permitieron mantener el perfil de riesgo del producto. Como resultado, las calificadoras Moody's Local El Salvador y Zumma Ratings, ratificaron la calificación de AAA para el fondo.

En cuanto a la estructura de vencimientos de las inversiones, se optó por instrumentos de corto plazo. Esta estrategia, combinada con el manejo de la liquidez, permitieron afrontar los rescates de los partícipes, es decir, la solicitud de fondos de forma oportuna.

Además, la rentabilidad del fondo alcanzó un resultado de 4.5% al cierre del año, logrando mantener su desempeño estable.

RENTABILIDAD
DEL FONDO
4.5%

Evolución de la rentabilidad fondo de inversión

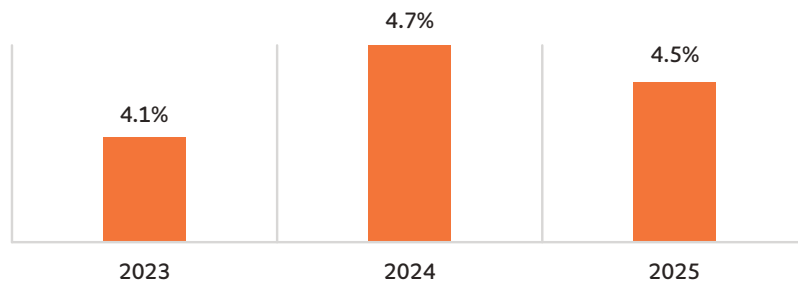

En relación con la gestión comercial, se continuó focalizando la estrategia en lograr diversificar la base de partícipes, estableciendo así, los cimientos para el crecimiento sólido y sostenido a mediano y largo plazo. El objetivo fue facilitar el acceso de más empresas y personas naturales a los beneficios de nuestro producto.

Evolución partícipes fondo de inversión

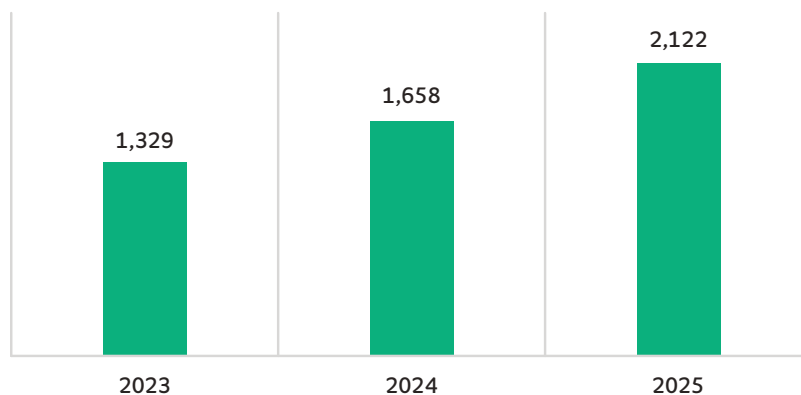



Resultados del ejercicio

Al cierre de 2025, se alcanzaron ingresos por comisiones de \$1,540.4 miles que representan un crecimiento de 70.1% en relación a los ingresos del año anterior, logrando una utilidad neta de \$737.9 miles y un retorno sobre patrimonio (ROE) de 51.0%. Los activos totales al cierre del período alcanzaron los \$2,329.4 miles.



Factores de Riesgo

El Fondo de Inversión Abierto Renta Liquidez Banagrícola es un producto de perfil conservador alineado con lo establecido en la política de inversiones. Por su parte, el Fondo Renta Fija Valor es un producto de perfil moderado, que tiene por objetivo principal proporcionar a los inversionistas un instrumento de inversión de renta fija de larga duración, cuyo propósito es el crecimiento del capital en un horizonte de inversión de largo plazo.

El detalle de los factores de riesgo asociados a cada uno de estos fondos de inversión, se encuentran detallados en el Prospecto de Colocación de cuotas de participación del Fondo de Inversión Abierto Renta Liquidez Banagrícola, así como en el Suplemento para inversionistas salvadoreños del Fondo Renta Fija Valor.

La información de cada fondo de inversión se encuentra en el sitio web de la gestora:

www.gestorabanagricola.com

Declaración de responsabilidad

Los miembros de la Junta Directiva y el Gerente General de la Gestora de Fondos de Inversión Banagrícola, S.A., en cumplimiento con los requisitos establecidos en el Manual de Contabilidad para Gestora de Fondos de Inversión (NDMC-04), declaran que la información detallada en la presente Memoria de labores es verdadera, completa, fidedigna y exacta; consecuentemente, los suscritos se hacen responsables de su contenido.



Romeo Manuel Rivera Fortín Magaña
Director Presidente



Dionisio Ismael Machuca Massis
Director Vicepresidente en Funciones ¹



Oscar Mauricio Zaldaña Hurtado
Director Secretario



Amadeo José Rivas Carpio
Gerente General

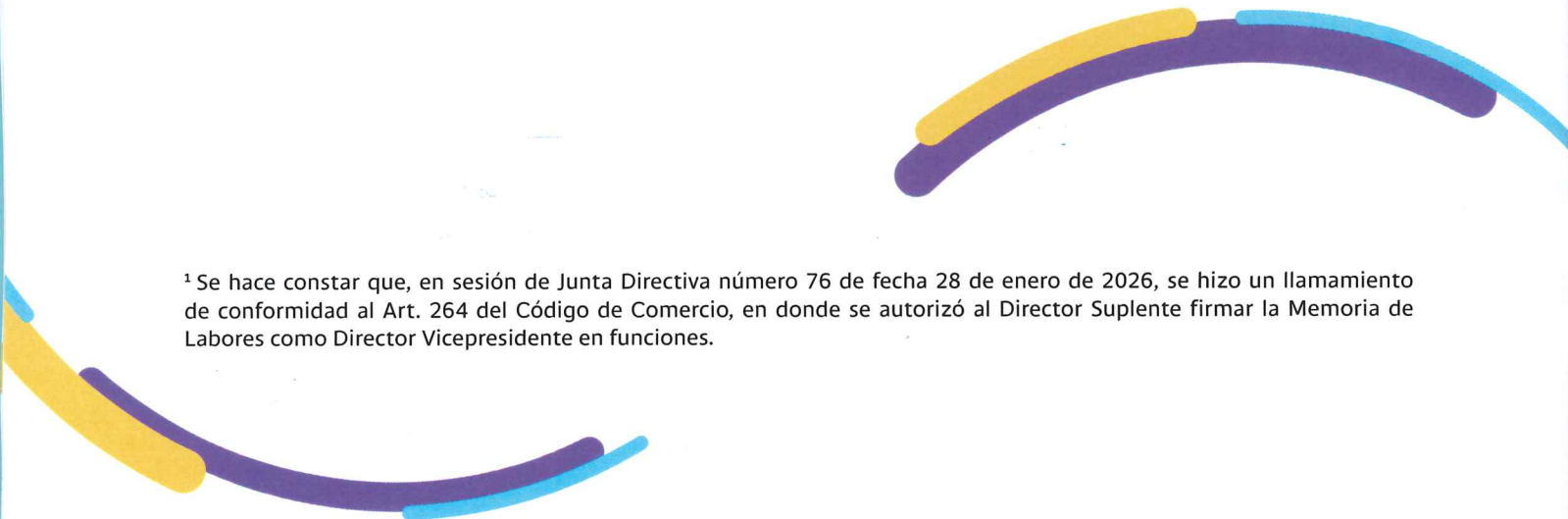

¹ Se hace constar que, en sesión de Junta Directiva número 76 de fecha 28 de enero de 2026, se hizo un llamamiento de conformidad al Art. 264 del Código de Comercio, en donde se autorizó al Director Suplente firmar la Memoria de Labores como Director Vicepresidente en funciones.

 **Grupo Cibest**

Gestora de Fondos de Inversión Banagrícola, S. A.

(Compañía salvadoreña, subsidiaria de Inversiones Financieras
Banco Agrícola, S. A.)

**Informe de los Auditores Independientes y
Estados financieros
31 de diciembre de 2025**

Gestora de Fondos de Inversión Banagrícola, S. A.

(Compañía salvadoreña, subsidiaria de Inversiones Financieras
Banco Agrícola, S. A.)

Contenido **31 de diciembre de 2025**

| | Páginas |
|--|----------------|
| Informe de revisión de información financiera | 1 - 5 |
| Estados financieros: | |
| Balance general | 6 |
| Estado del resultado integral | 7 |
| Estado de cambios en el patrimonio | 8 |
| Estado de flujo de efectivo | 9 |
| Notas a los estados financieros | 10 - 29 |



Informe de los auditores independientes

A la Junta Directiva y a
los Accionistas de
Gestora de Fondos de
Inversión Banagrícola, S. A.

Nuestra opinión

En nuestra opinión, los estados financieros presentan razonablemente, en todos sus aspectos materiales, la situación financiera de Gestora de Fondos de Inversión Banagrícola, S. A. (la Compañía) al 31 de diciembre de 2025, así como su desempeño financiero y sus flujos de efectivo por el año terminado en esa fecha, de conformidad con las políticas contables contenidas en el Manual de Contabilidad para las Gestoras de Fondos de Inversión vigente en El Salvador, como se describe en la Nota 2 a los estados financieros.

Lo que hemos auditado

Los estados financieros de la Compañía comprenden:

- El balance general al 31 de diciembre de 2025;
- El estado del resultado integral por el año terminado en esa fecha;
- El estado de cambios en el patrimonio por el año terminado en esa fecha;
- El estado de flujos de efectivo por el año terminado en esa fecha; y
- Las notas a los estados financieros, que comprenden información material de política contable y otra información explicativa.

Fundamento para la opinión

Hemos llevado a cabo nuestra auditoría de acuerdo con las Normas Internacionales de Auditoría (NIA). Nuestras responsabilidades de acuerdo con dichas normas se describen más adelante en la sección *Responsabilidades del auditor en relación con la auditoría de los estados financieros* de nuestro informe.

Consideramos que la evidencia de auditoría que hemos obtenido es suficiente y apropiada para proporcionar una base para nuestra opinión.

Independencia

Somos independientes de la Compañía de conformidad con el Código Internacional de Ética para Profesionales de la Contabilidad (incluidas las Normas Internacionales de Independencia), emitido por el Consejo de Normas Internacionales de Ética para Contadores (Código de Ética del IESBA) y con los requerimientos de ética que son relevantes para nuestra auditoría de los estados financieros en la República de El Salvador. Hemos cumplido las demás responsabilidades de ética de conformidad con el Código de Ética del IESBA y los requerimientos de ética de la República de El Salvador.

Asunto de énfasis

Hacemos referencia a la Nota 2 a los estados financieros, en la cual se describe que los estados financieros y las notas respectivas de Gestora de Fondos de Inversión Banagrícola, S. A. son elaborados de conformidad con las prácticas contables contenidas en el Manual de Contabilidad para las Gestoras de Fondos de Inversión vigente en El Salvador, las cuales establecen el contenido mínimo y los procedimientos para la elaboración de los estados financieros, así como el contenido de los estados financieros y las notas respectivas. Nuestra opinión no es modificada con relación a este asunto.

Otra información

La Gerencia es responsable de la otra información. La otra información comprende la información incluida en la Memoria de Labores Anual, pero no incluye los estados financieros ni el informe de nuestra auditoría.

Nuestra opinión sobre los estados financieros no cubre la otra información y no expresamos ninguna forma de conclusión que proporcione un grado de seguridad al respecto.

En relación con nuestra auditoría de los estados financieros, nuestra responsabilidad es leer la otra información identificada anteriormente y, al hacerlo, considerar si la otra información es materialmente inconsistente con los estados financieros o nuestro conocimiento obtenido en la auditoría o si de otra manera pareciera que existe un error importante. Si, en función del trabajo que hemos realizado, llegamos a la conclusión de que existe una declaración errónea importante en esa otra información, estamos obligados a informar ese hecho. No tenemos nada que informar al respecto.

Responsabilidades de la gerencia y de los responsables del gobierno de la Compañía en relación con los estados financieros

La gerencia es responsable de la preparación y presentación razonable de los estados financieros de conformidad con las normas contables contenidas en el Manual de Contabilidad para las Gestoras de Fondos de Inversión vigente en El Salvador, y del control interno que la gerencia considere necesario para permitir la preparación de estados financieros libres de errores materiales, debido a fraude o error.

En la preparación de los estados financieros, la gerencia es responsable de evaluar la capacidad de la Compañía de continuar como negocio en marcha, revelando, según corresponda, los asuntos relacionados con negocio en marcha y utilizando la base de contabilidad de negocio en marcha, a menos que la gerencia tenga la intención de liquidar la Compañía o de cesar sus operaciones, o bien no exista otra alternativa realista.

Los responsables del gobierno de la Compañía son responsables de la supervisión del proceso de reportes de información financiera de la Compañía.

Responsabilidades del auditor en relación con la auditoría de los estados financieros

Nuestros objetivos son obtener una seguridad razonable de que los estados financieros en su conjunto están libres de errores materiales, debido a fraude o error, y emitir un informe de auditoría que contiene nuestra opinión. Una seguridad razonable es un alto grado de seguridad, pero no garantiza que una auditoría realizada de conformidad con las Normas Internacionales de Auditoría siempre detecte un error material cuando exista. Los errores pueden deberse a fraude o error y se

consideran materiales si, individualmente o de forma agregada, podría razonablemente esperarse que influyan en las decisiones económicas que los usuarios toman basándose en los estados financieros.

Como parte de una auditoría de conformidad con las Normas Internacionales de Auditoría, aplicamos nuestro juicio profesional y mantenemos una actitud de escepticismo profesional durante toda la auditoría. También:

- Identificamos y evaluamos los riesgos de errores materiales en los estados financieros, debido a fraude o error, diseñamos y aplicamos procedimientos de auditoría para responder a dichos riesgos y obtenemos evidencia de auditoría suficiente y apropiada para proporcionar una base para nuestra opinión. El riesgo de no detectar un error material debido a fraude es más elevado de aquel que resulta de un error, ya que el fraude puede implicar colusión, falsificación, omisiones deliberadas, manifestaciones intencionadamente erróneas o anulación del control interno.
- Obtenemos un entendimiento del control interno relevante para la auditoría con el fin de diseñar procedimientos de auditoría que sean adecuados en función de las circunstancias, y no con la finalidad de expresar una opinión sobre la eficacia del control interno de la Compañía.
- Evaluamos lo apropiado de las políticas contables utilizadas y la razonabilidad de las estimaciones contables y las revelaciones relacionadas efectuadas por la gerencia.
- Concluimos sobre el uso apropiado por la gerencia de la base de contabilidad de negocio en marcha y, basados en la evidencia de auditoría obtenida, concluimos sobre si existe o no una incertidumbre material relacionada con hechos o condiciones que puedan generar dudas significativas sobre la capacidad de la Compañía para continuar como negocio en marcha. Si llegamos a la conclusión de que existe una incertidumbre material, se requiere que llamemos la atención en nuestro informe de auditoría sobre las revelaciones correspondientes en los estados financieros o, si dichas revelaciones no son adecuadas, que expresemos una opinión modificada. Nuestras conclusiones se basan en la evidencia de auditoría obtenida hasta la fecha de nuestro informe de auditoría. Sin embargo, hechos o condiciones futuras pueden ser causa de que la Compañía deje de continuar como un negocio en marcha.
- Evaluamos la presentación general, la estructura y el contenido de los estados financieros, incluyendo las revelaciones, y si los estados financieros representan las transacciones y los hechos subyacentes de un modo que logren una presentación razonable.

A la Junta Directiva y a los Accionistas
de Gestora de Fondos de
Inversión Banagrícola, S. A.
Página 5

Nos comunicamos con los responsables del gobierno de la Compañía en relación con, entre otros asuntos, el alcance planificado y la oportunidad de la auditoría, así como los hallazgos significativos de la auditoría, incluyendo cualquier deficiencia significativa del control interno que identificamos durante nuestra auditoría.

PricewaterhouseCoopers, Ltda. de C. V.
Registro N° 214

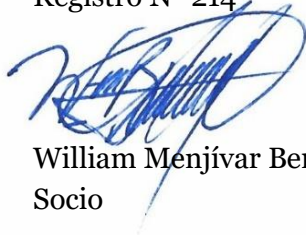

William Menjívar Bernal
Socio

29 de enero de 2026



Gestora de Fondos de Inversión Banagrícola, S. A.
 (Compañía salvadoreña, subsidiaria de Inversiones Financieras Banco Agrícola, S. A.)

Balance general

Saldos al 31 de diciembre de 2025 y 2024

(Expresado en miles de dólares de los Estados Unidos de América, con dos decimales – Nota 2)

| | Notas | 2025 | 2024 |
|-------------------------------------|-------|-------------------|-------------------|
| Activo | | | |
| Efectivo y equivalentes de efectivo | 5 | \$ 902.78 | \$1,133.08 |
| Inversiones financieras | 6 | 1,170.30 | 475.95 |
| Cuentas por cobrar | 7 | 201.61 | 93.28 |
| Otros activos | 8 | 41.18 | 26.04 |
| Activo por impuesto diferido | 9 | <u>13.54</u> | <u>11.19</u> |
| Total activo | | <u>\$2,329.41</u> | <u>\$1,739.54</u> |
| Pasivo | | | |
| Cuentas por pagar | 10 | \$ 30.33 | \$ 14.07 |
| Otras cuentas por pagar | 11 | <u>388.52</u> | <u>209.16</u> |
| Total pasivos | | <u>418.85</u> | <u>223.23</u> |
| Patrimonio | | | |
| Capital social | 12 | 975.00 | 975.00 |
| Reservas | | | |
| Legal | 12 | 195.00 | 176.58 |
| Voluntaria de capital | 12 | 2.65 | 2.65 |
| Resultados por aplicar | | | |
| Del presente ejercicio | | <u>737.91</u> | <u>362.08</u> |
| Total patrimonio | | <u>1,910.56</u> | <u>1,516.31</u> |
| Total pasivo y patrimonio | | <u>\$2,329.41</u> | <u>\$1,739.54</u> |

Las notas que se acompañan son parte integral de estos estados financieros.

Gestora de Fondos de Inversión Banagrícola, S. A.
 (Compañía salvadoreña, subsidiaria de Inversiones Financieras Banco Agrícola, S. A.)

Estado del resultado integral

Años que terminaron el 31 de diciembre de 2025 y 2024

(Expresado en miles de dólares de los Estados Unidos de América, con dos decimales – Nota 2)

| | Notas | 2025 | 2024 |
|--|-------|-------------------------|------------------------|
| Ingresos de operación | | | |
| Ingresos por servicios de administración | 15 | <u>\$1,540.42</u> | <u>\$905.50</u> |
| Gastos de operación | | | |
| Gastos por comercialización de fondos de inversión | | (231.06) | (135.83) |
| Gastos generales de administración y personal | 16 | <u>(294.49)</u> | <u>(283.77)</u> |
| | | <u>(525.55)</u> | <u>(419.60)</u> |
| Resultados de operación | | | |
| Ingresos por intereses | 17 | 1,014.87 | 485.90 |
| Ganancias netas en inversiones financieras | 18 | 25.32 | 40.00 |
| Otros ingresos financieros | | 26.33 | 20.28 |
| Otros gastos financieros | | 2.42 | 3.80 |
| | | <u>(2.76)</u> | <u>(1.92)</u> |
| Utilidad del período antes de impuestos y reservas | | 1,066.18 | 548.06 |
| Gasto por impuesto sobre la renta | 9 | (309.85) | (147.62) |
| Reserva legal | | <u>(18.42)</u> | <u>(38.36)</u> |
| Utilidad después de impuestos y reservas | | <u>\$ 737.91</u> | <u>\$362.08</u> |
| Ganancia por Acción de las operaciones que continúan atribuible a los accionistas durante el año (expresada en dólares de los Estados Unidos de América por acción): | | | |
| Básica | 12 | <u>\$ 9.84</u> | <u>\$ 4.83</u> |

Las notas que se acompañan son parte integral de estos estados financieros.

Gestora de Fondos de Inversión Banagrícola, S. A.

(Compañía salvadoreña, subsidiaria de Inversiones Financieras Banco Agrícola, S. A.)

Estado de cambios en el patrimonio

Años que terminaron el 31 de diciembre de 2025 y 2024

(Expresado en miles de dólares de los Estados Unidos de América, con dos decimales – Nota 2)

| Conceptos | Notas | Capital social suscrito y pagado | Reserva legal | Reserva voluntaria de capital | Resultados por aplicar | Patrimonio total |
|---|-------|----------------------------------|-----------------|-------------------------------|------------------------|-------------------|
| Balance al 31 de diciembre de 2023 | 12 | \$975.00 | \$138.22 | \$2.65 | \$313.87 | \$1,429.74 |
| Pago de dividendos | 12 | - | - | - | (313.87) | (313.87) |
| Aumento en la reserva legal | | - | 38.36 | - | - | 38.36 |
| Utilidad del período | | - | - | - | <u>362.08</u> | <u>362.08</u> |
| Balance al 31 de diciembre de 2024 | | 975.00 | 176.58 | 2.65 | 362.08 | 1,516.31 |
| Pago de dividendos | 12 | - | - | - | (362.08) | (362.08) |
| Aumento en la reserva legal | 12 | - | 18.42 | - | - | 18.42 |
| Utilidad del período | | - | - | - | <u>737.91</u> | <u>737.91</u> |
| Balance al 31 de diciembre de 2025 | | <u>\$975.00</u> | <u>\$195.00</u> | <u>\$2.65</u> | <u>\$737.91</u> | <u>\$1,910.56</u> |

Las notas que se acompañan son parte integral de estos estados financieros.

Gestora de Fondos de Inversión Banagrícola, S. A.
 (Compañía salvadoreña, subsidiaria de Inversiones Financieras Banco Agrícola, S. A.)

Estado de flujos de efectivo

Años que terminaron el 31 de diciembre de 2025 y 2024

(Expresado en miles de dólares de los Estados Unidos de América, con dos decimales – Nota 2)

| | Notas | Año que terminó el 31 de diciembre | |
|---|-------|---------------------------------------|-------------------|
| | | 2025 | 2024 |
| Flujo neto de efectivo de las actividades de operación | | | |
| Cobros por servicios de administración | | \$1,432.09 | \$ 889.15 |
| Intereses recibidos | | 47.16 | 55.60 |
| Pagos al personal | | (186.87) | (169.32) |
| Pagos a proveedores de servicios | | (314.53) | (232.42) |
| Pago de impuestos | | (158.27) | (147.35) |
| Otros pagos relativos a la actividad | | <u>(0.36)</u> | <u>(2.57)</u> |
| Efectivo neto provisto por actividades de operación | | <u>819.22</u> | <u>393.09</u> |
| Flujo neto de efectivo de las actividades de inversión | | | |
| Adquisición de inversiones financieras | | (2,813.16) | (1,552.29) |
| Venta de inversiones financieras | | <u>2,125.72</u> | <u>2,031.99</u> |
| Efectivo neto (usado en) provisto por actividades de inversión | | <u>(687.44)</u> | <u>479.70</u> |
| Flujos de efectivo usado en actividades de financiamiento | | | |
| Pago de dividendos | 12 | <u>(362.08)</u> | <u>(313.87)</u> |
| Efectivo neto usado en las actividades de financiamiento | | <u>(362.08)</u> | <u>(313.87)</u> |
| (Disminución) incremento neto en el efectivo y equivalentes de efectivo | | (230.30) | 558.92 |
| Efectivo y equivalentes al 1 de enero | | <u>1,133.08</u> | <u>574.16</u> |
| Efectivo y equivalentes al 31 de diciembre | 5 | <u>\$ 902.78</u> | <u>\$1,133.08</u> |

Las notas que se acompañan son parte integral de estos estados financieros.

Gestora de Fondos de Inversión Banagrícola, S. A.

(Compañía salvadoreña, subsidiaria de Inversiones Financieras Banco Agrícola, S. A.)

Notas a los estados financieros **31 de diciembre de 2025 y 2024**

(Expresado en miles de dólares de los Estados Unidos de América, con dos decimales – Nota 2)

1. Operaciones

El 5 de mayo de 2016 se constituyó la Gestora de Fondos de Inversión Banagrícola, S. A. (en adelante la Gestora), como una sociedad salvadoreña de naturaleza anónima de capital fijo y duración indeterminada; con domicilio en la ciudad de San Salvador, República de El Salvador. Su finalidad social es la administración de Fondos de Inversión, sean estos fondos abiertos o fondos cerrados, especialmente con facultades de recibir aportes de los partícipes, administrar los fondos, suscribir contratos y otros documentos necesarios para tal fin, entre otros actos y operaciones conforme a todas las obligaciones y responsabilidades que señala la Ley de Fondos de Inversión y las Normas Técnicas correspondientes. La Gestora fue inscrita en el Centro Nacional de Registro en el Registro de Comercio el día diez de junio de dos mil dieciséis. La Gestora forma parte del conglomerado financiero, cuya sociedad controladora de finalidad exclusiva es Inversiones Financieras Banco Agrícola, S. A., y por lo tanto se encuentra bajo la Supervisión de la Superintendencia del Sistema Financiero de El Salvador.

Efectivo el 19 de mayo de 2025, el Grupo Bancolombia del cual es parte el conglomerado financiero Inversiones Financieras Banco Agrícola, S. A. y en particular la sociedad Gestora de Fondos de Inversión, finalizó los trámites tendientes a modificar la estructura societaria del Grupo, mediante la creación de una sociedad matriz que se denominará Grupo Cibest, S. A., con el fin de habilitar una mejor asignación de capital, facilitar la estructuración de negocios financieros y no financieros, así como proporcionar flexibilidad para ejecutar iniciativas de desarrollo corporativo, asegurando la separación de los roles de establecimiento bancario de Bancolombia, por un lado, y matriz del Grupo Bancolombia por otro.

La última controladora de la Gestora es Grupo Cibest, S. A., compañía domiciliada en la República de Colombia.

El Consejo Directivo de la Superintendencia del Sistema Financiero en sesión CD-17/2017, de fecha 4 de mayo de 2017, autorizó el inicio de operaciones de la Gestora.

El Consejo Directivo de la Superintendencia del Sistema Financiero en sesión CD-53/2017, de fecha 7 de diciembre de 2017, autorizó el asiento registral en el Registro de Fondos de Inversión Abiertos Locales, del Fondo de Inversión Abierto Renta Liquidez Banagrícola (en adelante “El Fondo”), el cual es administrado por la Gestora. El Fondo inició operaciones el 10 de enero de 2018.

Los estados financieros son la representación estructurada de la situación y evolución financiera de la Gestora a una fecha determinada o por un período determinado. Los estados financieros, también muestran los resultados del manejo de los recursos encomendados a la administración del Fondo. Los estados financieros básicos de la Gestora son:

- i. Balance General
- ii. Estado del Resultado Integral
- iii. Estado de Cambios en el Patrimonio
- iv. Estado de Flujos de Efectivo
- v. Notas a los estados financieros

Gestora de Fondos de Inversión Banagrícola, S. A.

(Compañía salvadoreña, subsidiaria de Inversiones Financieras Banco Agrícola, S. A.)

Notas a los estados financieros **31 de diciembre de 2025 y 2024**

(Expresado en miles de dólares de los Estados Unidos de América, con dos decimales – Nota 2)

Con fecha 28 de enero de 2026, la Junta Directiva de la Gestora autorizó la emisión de los estados financieros. Estos estados financieros estarán disponibles para los accionistas y otros usuarios a partir de la fecha de celebración de la Junta General de Accionistas. Los directores y los accionistas tienen el poder para modificar y volver a emitir los estados financieros.

2. Bases de preparación

Bases para la preparación de los estados financieros

Los estados financieros han sido preparados con base a las normas contables contenidas en el Manual de Contabilidad para Gestoras de Fondos de Inversión, emitido por el Banco Central de Reserva de El Salvador (en adelante el Banco Central), las cuales prevalecen cuando existe conflicto con las Normas de Contabilidad NIIF. Las Gestoras utilizarán las Normas de Contabilidad NIIF en su opción más conservadora cuando el Banco Central no se haya manifestado por algunas de las opciones permitidas; en el caso que la transacción u operación contable no se encuentre regulada deberá contabilizarse utilizando el marco conceptual de las referidas normas. En Nota 24 se presentan las principales divergencias entre las normas utilizadas y las Normas de Contabilidad NIIF.

Los requerimientos de presentación de estados financieros y notas, así como el contenido divulgativo de los mismos, están establecidos en el Manual de Contabilidad para Gestoras de Fondos de Inversión.

Bases de medición

Los estados financieros han sido preparados sobre la base del costo histórico.

Moneda funcional y de presentación

Las partidas que se incluyen en los estados financieros de la Gestora son medidas utilizando la moneda del ambiente económico primario en el cual opera la entidad (moneda funcional). Los estados financieros y las respectivas notas se presentan en miles de dólares de los Estados Unidos de América, con dos decimales, moneda funcional y de presentación de la Gestora.

Uso de estimaciones y criterios

La preparación de los estados financieros requiere que la gerencia de la Gestora realice ciertas estimaciones y supuestos que afectan los saldos de los activos y pasivos, la exposición de los pasivos contingentes a la fecha de los estados financieros, así como los ingresos y gastos por los períodos informados. Los activos y pasivos son reconocidos en los estados financieros cuando es probable que futuros beneficios económicos fluyan hacia o desde la entidad y que las diferentes partidas tengan un costo o valor que puede ser confiablemente medido. Si en el futuro estas estimaciones y supuestos, que se basan en el mejor criterio de la gerencia a la fecha de los estados financieros, se modificaran con respecto a las actuales circunstancias, los estimados y supuestos originales serán adecuadamente modificados en el período en que se produzcan tales cambios.

Cambios en políticas contables

Durante el período del 1 de enero al 31 de diciembre de 2025, no se efectuaron cambios en las políticas contables utilizadas para la elaboración de los estados financieros.

Gestora de Fondos de Inversión Banagrícola, S. A.

(Compañía salvadoreña, subsidiaria de Inversiones Financieras Banco Agrícola, S. A.)

Notas a los estados financieros 31 de diciembre de 2025 y 2024

(Expresado en miles de dólares de los Estados Unidos de América, con dos decimales – Nota 2)

Algunas notas a los estados financieros han sido ampliadas para propósitos de comparación con las cifras del año corriente.

3. Políticas contables significativas

Las principales políticas contables se detallan a continuación:

Efectivo y equivalentes de efectivo

Los criterios que definen a los equivalentes de efectivo son los siguientes:

- i. Las inversiones son de corto plazo; vencimiento es menor o igual a 90 días calendario desde la fecha de adquisición.
- ii. Son inversiones de gran liquidez;
- iii. Son fácilmente convertibles en importes determinados de efectivo;
- iv. Están sujetos a un riesgo poco significativo de cambios en su valor;
- v. Los instrumentos financieros se mantienen para cumplir con los compromisos de pago a corto plazo más que para propósitos de inversión.

Instrumentos financieros

Un instrumento financiero es un contrato que da lugar a un activo financiero en una entidad y, simultáneamente, a un pasivo financiero o instrumento de capital en otra entidad.

i. Reconocimiento de activos y pasivos financieros

Los activos y pasivos financieros se reconocen cuando la Gestora se convierte en parte de las cláusulas contractuales del instrumento. Esto incluye compras y ventas convencionales de activos financieros, para las cuales se requiere la entrega de los activos en un período de tiempo establecido por la regulación o la práctica común en el mercado. La Gestora usa la fecha de negociación/contratación de los contratos de manera regular durante el registro de las transacciones con activos financieros.

ii. Valor razonable

El valor razonable de todos los activos y pasivos financieros se determina a la fecha del balance, para reconocimiento o revelación en las notas a los estados financieros.

iii. Activos financieros

La Gestora mide inicialmente sus activos financieros al valor razonable más, en el caso de un activo financiero que no se mide al valor razonable con cambios en resultados, los costos de transacción atribuibles a la adquisición de los activos financieros. Luego, los activos financieros son clasificados considerando su medición posterior al valor razonable con cambios en resultados, valor razonable con cambios en Otros Resultados Integrales (ORI) o al costo amortizado, respectivamente, dependiendo del modelo de negocio establecido para gestionar sus activos financieros y de las características de los flujos de efectivo contractuales del instrumento.

Gestora de Fondos de Inversión Banagrícola, S. A.

(Compañía salvadoreña, subsidiaria de Inversiones Financieras Banco Agrícola, S. A.)

Notas a los estados financieros 31 de diciembre de 2025 y 2024

(Expresado en miles de dólares de los Estados Unidos de América, con dos decimales – Nota 2)

iv. Deterioro de activos financieros al costo amortizado o al valor razonable con cambios en ORI

Al final de cada período la Gestora evalúa el modelo de deterioro basado en la pérdida esperada de un activo financiero o de un grupo de ellos, donde la pérdida por deterioro se medirá desde el "día 1" después de su reconocimiento inicial. El modelo está estructurado en tres fases en las que se puede categorizar el activo financiero, teniendo en cuenta el grado de riesgo crediticio y las circunstancias que han producido un aumento significativo del riesgo de la siguiente manera:

| Etapa 1 (Reconocimiento inicial) | Etapa 2 (Incremento significativo del riesgo desde el reconocimiento inicial) | Etapa 3 (Cartera en incumplimiento) |
|--|---|---|
| Pérdidas esperadas 12 meses | Pérdidas esperadas en la vida del crédito | Pérdidas esperadas en la vida del crédito |

La pérdida esperada se basa en estimaciones que incluyen información razonable sobre eventos pasados, actuales y condiciones económicas futuras.

Reconocimiento de ingresos

Los ingresos de la Gestora se reconocen sobre la base del devengo.

4. Gestión integral de riesgos

Los riesgos asociados a la gestión operativa y de inversiones de la Gestora se describen a continuación:

4.1 Riesgo de crédito

Se define como la probabilidad de que la Gestora pueda incurrir en pérdidas originadas por el incumplimiento en el pago del capital y/o de los rendimientos de un título de deuda por parte de su emisor o bien por el deterioro de la calificación crediticia del emisor o del título en los que la Gestora realice inversiones.

La gestión del riesgo de crédito comprende políticas y procedimientos para evaluar a los emisores con los que se tendrán inversiones, tomando como referencia sus estados financieros y calificación de riesgo, entre otros. El 28% de los emisores al 31 de diciembre de 2025 (53% al 31 diciembre de 2024) posee una calificación de riesgos "AAA", un 72% posee una calificación de riesgos entre "AA+ y AA-" (47% al 31 diciembre de 2024 con "AA+"), mientras que al 31 diciembre de 2025 y 2024 no se tienen inversiones con emisores que poseen calificación de riesgo inferior a AA-.

Gestora de Fondos de Inversión Banagrícola, S. A.
(Compañía salvadoreña, subsidiaria de Inversiones Financieras Banco Agrícola, S. A.)

Notas a los estados financieros
31 de diciembre de 2025 y 2024

(Expresado en miles de dólares de los Estados Unidos de América, con dos decimales – Nota 2)

i. Activos por clasificación de riesgos

Para la gestión del riesgo de crédito se diversifica la cartera de inversiones de la Gestora, con el objeto de reducir el riesgo de impago de un emisor.

| Clase de activo | 2025 | Clasificación de riesgos | 2024 | Clasificación de riesgos |
|--|-------------------|--------------------------|-------------------|--------------------------|
| | Invertido | | Invertido | |
| Cuentas corrientes | | | | |
| Banco Agrícola, S. A. | \$ 503.72 | AAA | \$ 314.55 | AAA |
| Banco Davivienda Salvadoreño, S. A. | - | - | 126.17 | AAA |
| Banco Cuscatlán de El Salvador, S. A. | 0.02 | AAA | 146.94 | AA- |
| Banco Promerica, S. A. | | | 31.19 | AA |
| Banco Industrial El Salvador, S. A. | 0.01 | AAA | 24.99 | AAA |
| Cuentas de ahorros | | | | |
| Banco de América Central, S. A. | 50.62 | AAA | 63.93 | AAA |
| Depósitos a plazo menores a 90 días | - | - | | |
| Banco Davivienda Salvadoreño, S. A. | - | - | 50.15 | AAA |
| Banco Cuscatlán de El Salvador, S. A. | - | - | 50.07 | AA- |
| Banco Promerica, S. A. | - | - | 150.37 | AA |
| Banco Industrial El Salvador, S. A. | - | - | 50.26 | AAA |
| Depósitos a plazo mayores a 90 días | | | | |
| Banco de América Central, S. A. | - | - | 50.23 | AAA |
| Banco Industrial El Salvador, S.A. | - | - | 100.42 | AAA |
| Banco Davivienda Salvadoreño, S. A. | - | - | 50.22 | AAA |
| Banco Cuscatlán de El Salvador, S. A. | - | - | 50.16 | AA- |
| Títulos valores menores a 90 días | | | | |
| USTREASURY | 348.41 | AA+ | 124.46 | AA+ |
| Títulos valores mayores a 90 días | | | | |
| LETES | | | - | - |
| PBBIES | | | - | - |
| CIBDAV | 25.66 | AAA | 25.36 | AAA |
| USTREASURY | <u>1,144.64</u> | AA+ | <u>199.56</u> | AA+ |
| Total | <u>\$2,073.08</u> | | <u>\$1,609.04</u> | |

ii. Activos financieros deteriorados

Al 31 diciembre de 2025 y 2024 no se tenían activos financieros deteriorados.

Gestora de Fondos de Inversión Banagrícola, S. A.

(Compañía salvadoreña, subsidiaria de Inversiones Financieras Banco Agrícola, S. A.)

Notas a los estados financieros 31 de diciembre de 2025 y 2024

(Expresado en miles de dólares de los Estados Unidos de América, con dos decimales – Nota 2)

4.2 Riesgo de mercado

Se define como la probabilidad de que la Gestora pueda incurrir en pérdidas por efecto de cambios en el precio de mercado de los activos que conforman el portafolio de inversiones.

A continuación, se muestra la posición de riesgos por tasa de interés durante 2025 y 2024:

| Mes | Valor en Riesgo 2025 | | Valor en Riesgo 2024 | |
|------------|----------------------|--------|----------------------|--------|
| | \$ | % | \$ | % |
| Enero | (0.41) | (0.03) | (3.90) | (0.27) |
| Febrero | (0.43) | (0.03) | (3.57) | (0.30) |
| Marzo | (0.44) | (0.03) | (3.25) | (0.27) |
| Abril | (0.36) | (0.03) | (3.34) | (0.27) |
| Mayo | (0.50) | (0.04) | (3.37) | (0.26) |
| Junio | (0.50) | (0.03) | (3.47) | (0.26) |
| Julio | (0.35) | (0.02) | (1.11) | (0.08) |
| Agosto | (1.47) | (0.09) | (1.17) | (0.08) |
| Septiembre | (1.39) | (0.08) | (0.96) | (0.07) |
| Octubre | (1.12) | (0.06) | (0.84) | (0.06) |
| Noviembre | (0.85) | (0.05) | (0.75) | (0.05) |
| Diciembre | (1.04) | (0.05) | (0.43) | (0.03) |

Riesgo de tipo de cambio - El riesgo de tipo de cambio es la pérdida potencial como consecuencia de las variaciones de tipo de cambio. A la fecha de los estados financieros, la Gestora no tenía inversiones en moneda diferente a dólares de Estados Unidos de América.

Riesgo de tasa de interés - El riesgo de tasa de interés surge de los efectos de fluctuaciones en los niveles vigentes de tasas de interés del mercado sobre el valor razonable de activos y pasivos financieros y flujo de efectivo futuro.

4.3 Riesgo de liquidez

Se entenderá por riesgo de liquidez a la posibilidad de incurrir en pérdidas por no disponer de los recursos suficientes para cumplir con las obligaciones asumidas.

La Gestora gestiona el riesgo de liquidez de la siguiente forma: se define un modelo interno que muestra las necesidades de liquidez con las cuales la Gestora debe operar, el resto del disponible se invierte a corto plazo de acuerdo al modelo.

Gestora de Fondos de Inversión Banagrícola, S. A.

(Compañía salvadoreña, subsidiaria de Inversiones Financieras Banco Agrícola, S. A.)

Notas a los estados financieros

31 de diciembre de 2025 y 2024

(Expresado en miles de dólares de los Estados Unidos de América, con dos decimales – Nota 2)

4.4 Valor razonable de activos y pasivos financieros

i. Jerarquía del valor razonable

La clasificación de mediciones a valores razonables de acuerdo con su jerarquía, que refleja la importancia de los insumos utilizados para la medición, se establece de acuerdo a los siguientes niveles:

- Nivel 1: precios cotizados (no ajustados) en mercados activos para activos o pasivos idénticos.
- Nivel 2: insumos de precios cotizados no incluidos dentro del nivel 1 que son observables para el activo o pasivo, sea directamente (precio) o indirectamente (derivados de precios).
- Nivel 3: entradas para el activo o pasivo que no están basados en datos de mercado observables.

El nivel en la jerarquía del valor razonable dentro del cual se clasifica la medición de valor razonable efectuada es determinado en su totalidad en base al insumo o dato del nivel más bajo que es significativo para la medición. Para este propósito, la relevancia de un dato es evaluada en relación con la medición del valor razonable en su conjunto. Si una medición del valor razonable utiliza datos observables de mercado que requieren ajustes significativos en base a datos no observables, esa medición es clasificada como de nivel 3. La evaluación de la relevancia de un dato particular respecto de la medición del valor razonable en su conjunto requiere de juicio, considerando los factores específicos para el activo o pasivo.

La determinación de que se constituye el término “observable” requiere de criterio significativo de parte de la administración de la Gestora. Es así como, se considera que los datos observables son aquellos datos de mercado que se pueden conseguir fácilmente, se distribuyen o actualizan en forma regular, son confiables y verificables, no son privados (de uso exclusivo), y son proporcionados por fuentes independientes que participan activamente en el mercado pertinente.

ii. Activos y pasivos financieros medidos al valor razonable

El siguiente cuadro muestra dentro de la jerarquía del valor razonable los activos financieros de la Gestora medidos al valor razonable al 31 de diciembre de 2025 y 2024:

Activos financieros a valor

razonable con efecto en resultados:

| | Nivel 1 | Nivel 2 | Nivel 3 | Total |
|---------------------------|-------------------|----------------|----------------|-------------------|
| 2025 | | | | |
| Depósitos a plazo | \$ - | \$ - | \$ - | \$ - |
| Tesoros Americanos | 1,144.64 | - | - | 1,144.64 |
| Certificados de Inversión | - | 25.66 | - | 25.66 |
| Total activos | <u>\$1,144.64</u> | <u>\$25.66</u> | <u>\$ -</u> | <u>\$1,170.30</u> |

Activos financieros a valor

Gestora de Fondos de Inversión Banagrícola, S. A.

(Compañía salvadoreña, subsidiaria de Inversiones Financieras Banco Agrícola, S. A.)

Notas a los estados financieros 31 de diciembre de 2025 y 2024

(Expresado en miles de dólares de los Estados Unidos de América, con dos decimales – Nota 2)

| razonable con efecto en resultados: 2024 | Nivel 1 | Nivel 2 | Nivel 3 | Total |
|---|-----------------|----------------|-----------------|-----------------|
| Depósitos a plazo | \$ - | \$ - | \$251.03 | \$251.03 |
| Tesoros Americanos | 199.56 | - | - | 199.56 |
| Certificados de Inversión | <u>-</u> | <u>25.36</u> | <u>-</u> | <u>25.36</u> |
| Total activos | <u>\$199.56</u> | <u>\$25.36</u> | <u>\$251.03</u> | <u>\$475.95</u> |

Al 31 de diciembre de 2025 y 2024, la Gestora no posee pasivos financieros medidos al valor razonable.

iii. Transferencia de activos y pasivos financieros entre los niveles 1 y 2 de la jerarquía del valor razonable

Al 31 de diciembre de 2025 y 2024 no se reportan reclasificaciones entre los niveles superiores o inferiores en la jerarquía de valor razonable.

iv. Técnicas de valuación de insumos utilizados para la medición del valor razonable

- La Gestora para valorar sus inversiones propias toma en cuenta los precios publicados que obedecen a condiciones de mercado basado en análisis de flujos de caja descontados.
- Para el caso de las operaciones de reporto, el valor razonable corresponde al precio transado.
- Para el caso de los depósitos a plazo, el valor razonable equivale a su valor nominal.

v. Mediciones de valor razonable utilizando insumos significativos no observables

Al 31 de diciembre de 2025 no se reportan activos financieros categorizados dentro del nivel 3 de la jerarquía del valor razonable, (\$251.03 en 2024), los cuales corresponden a depósitos a plazo.

4.5 Riesgo operativo

Se entiende por riesgo operacional, que incluye el legal, como la posibilidad de incurrir en pérdidas por deficiencias, fallas o inadecuaciones, en el recurso humano, los procesos, la tecnología, la infraestructura o por la ocurrencia de acontecimientos externos, así como cambios en la normatividad externa e interna que afecten directamente el valor del portafolio de la Gestora.

La Gestora cuenta con las políticas y procedimientos necesarios para asegurar una adecuada identificación, medición y soporte en la toma de decisiones frente a los riesgos relevantes que se deriven de la administración del Fondo de Inversión. Con este fin, se realiza un análisis de los procesos de la Gestora para identificar riesgos potenciales, así como un registro histórico de los eventos de riesgo operacional ocurridos estableciendo una medición de los mismos. La mitigación del riesgo operacional se realiza a través de la implementación y mejora de controles.

Gestora de Fondos de Inversión Banagrícola, S. A.
 (Compañía salvadoreña, subsidiaria de Inversiones Financieras Banco Agrícola, S. A.)

Notas a los estados financieros
31 de diciembre de 2025 y 2024

(Expresado en miles de dólares de los Estados Unidos de América, con dos decimales – Nota 2)

5. Efectivo y equivalentes de efectivo

Al 31 de diciembre de 2025 y 2024, la Gestora mantiene los siguientes depósitos en efectivo.

| | 2025 | 2024 |
|--|-----------------|-------------------|
| Cuenta corriente, al 1.83% (1.74% en 2024) | \$503.75 | \$ 643.84 |
| Cuenta de ahorro, al 1.50% en ambos años | 50.62 | 63.93 |
| Depósitos a plazo, con vencimiento a 90 días (5.33% en 2024) | - | 300.85 |
| Tesoros Americanos, al 3.64% de rendimiento (4.40% en 2024) | <u>348.41</u> | <u>124.46</u> |
| | <u>\$902.78</u> | <u>\$1,133.08</u> |

El saldo de las cuentas corrientes y de ahorro está disponible a la vista y no existe restricción alguna que limite su uso.

La conciliación del efectivo y equivalentes de efectivo con el estado de flujos de efectivo se muestra a continuación:

| | 2025 | 2024 |
|---|-----------------|-------------------|
| Cuentas de ahorro | \$503.75 | \$ 643.84 |
| Cuentas corrientes | 50.62 | 63.93 |
| Tesoros americanos | 348.41 | 124.46 |
| Depósitos a plazo | <u>-</u> | <u>300.85</u> |
| Total | <u>902.78</u> | <u>1,133.08</u> |
| Total partidas de conciliación del efectivo | <u>\$902.78</u> | <u>\$1,133.08</u> |
| Saldo de efectivo conciliado con el flujo de efectivo | <u>\$902.78</u> | <u>\$1,133.08</u> |

6. Inversiones financieras

Al 31 de diciembre de 2025 y 2024, el portafolio de inversiones de la Gestora está compuesto por títulos de renta fija y depósitos a plazo medidos a valor razonable con cambios en resultados, como se detalla a continuación:

| Año 2025 | | | | |
|-------------------------------------|------------------------|--------------|------------------------|------------------------|
| Emisor | Clase de título | Plazo | Tipo de mercado | Valor razonable |
| Gobierno de los Estados Unidos | B 0 28/05/26 | 171 | Secundario | \$ 295.74 |
| Gobierno de los Estados Unidos | B 0 19-03-26 | 174 | Secundario | 248.14 |
| Gobierno de los Estados Unidos | T 4.875 05/31/26 | 291 | Secundario | 302.81 |
| Gobierno de los Estados Unidos | T 1 1/2 08/15/26 | 367 | Secundario | 297.95 |
| Banco Davivienda Salvadoreño, S. A. | CIBDAV03-08 | 1826 | Primario | <u>25.66</u> |
| Total | | | | <u>\$1,170.30</u> |

Gestora de Fondos de Inversión Banagrícola, S. A.
 (Compañía salvadoreña, subsidiaria de Inversiones Financieras Banco Agrícola, S. A.)

Notas a los estados financieros
31 de diciembre de 2025 y 2024

(Expresado en miles de dólares de los Estados Unidos de América, con dos decimales – Nota 2)

| Año 2024 | | | | |
|-------------------------------------|------------------------|--------------|------------------------|------------------------|
| Emisor | Clase de título | Plazo | Tipo de mercado | Valor razonable |
| Gobierno de los Estados Unidos | B 0 23/01/25 | 164 | Secundario | \$ 74.88 |
| Gobierno de los Estados Unidos | B 0 16/01/25 | 150 | Secundario | 49.88 |
| Gobierno de los Estados Unidos | B 0 14/01/25 | 95 | Secundario | 74.80 |
| Banco Davivienda Salvadoreño, S. A. | CIBDAV03-08 | 1826 | Primario | 25.36 |
| Banco de América Central, S. A. | Depósito a plazo | 180 | N/A | 50.23 |
| Banco Davivienda Salvadoreño, S. A. | Depósito a plazo | 120 | N/A | 50.22 |
| Banco Cuscatlán El Salvador, S. A. | Depósito a plazo | 91 | N/A | 50.16 |
| Banco Industrial El Salvador, S.A. | Depósito a plazo | 91 | N/A | <u>100.42</u> |
| Total | | | | <u>\$475.95</u> |

7. Cuentas por cobrar

Al 31 de diciembre de 2025 la Gestora tiene comisiones por administración pendiente de cobrar al Fondo de Inversión Abierto Renta Liquidez Banagrícola por \$201.61 (\$91.51 en 2024). Al 31 de diciembre de 2025 la Gestora no posee otras cuentas por cobrar (al 31 de diciembre de 2024 la Gestora tenía otras cuentas por cobrar por \$1.77).

La Gestora recibe del Fondo la comisión por administración equivalente hasta un uno punto cincuenta por ciento anual (1.50%), y que se calcula aplicando dicho porcentaje sobre el valor del patrimonio del Fondo y con base año calendario. La comisión se provisiona y cobra mensualmente.

Al 31 de diciembre de 2025 y 2024, el Fondo ha pagado una comisión por administración de uno punto veinticinco por ciento (1.25%).

8. Otros activos

Al 31 de diciembre de 2025 y 2024, la Gestora mantiene otros activos por los siguientes conceptos:

| | 2025 | 2024 |
|--|----------------|----------------|
| Pago a cuenta de impuesto sobre la renta | \$27.06 | \$15.90 |
| Impuestos retenidos | 2.87 | 4.14 |
| Comisión por garantías | <u>11.25</u> | <u>6.00</u> |
| | <u>\$41.18</u> | <u>\$26.04</u> |

Gestora de Fondos de Inversión Banagrícola, S. A.

(Compañía salvadoreña, subsidiaria de Inversiones Financieras Banco Agrícola, S. A.)

Notas a los estados financieros 31 de diciembre de 2025 y 2024

(Expresado en miles de dólares de los Estados Unidos de América, con dos decimales – Nota 2)

9. Activos y pasivos por impuesto diferido

Las entidades constituidas en El Salvador pagan impuesto sobre la renta conforme a la Ley de Impuesto sobre la Renta, contenida en el Decreto Legislativo N°134, de fecha 18 de diciembre de 1991, con vigencia a partir del 1 de enero de 1992.

La composición del impuesto al 31 de diciembre de 2025 y 2024 es la siguiente:

| | 2025 | 2024 |
|-----------------------------------|-----------------|-----------------|
| Impuesto sobre la renta corriente | \$312.21 | \$152.40 |
| Impuesto sobre la renta diferido | <u>(2.36)</u> | <u>(4.78)</u> |
| Total | <u>\$309.85</u> | <u>\$147.62</u> |

Impuesto sobre la renta corriente:

La composición del impuesto corriente al 31 de diciembre de 2025 y 2024 es la siguiente:

| | 2025 | 2024 |
|-------------------------------------|------------------|-----------------|
| Utilidad antes de impuestos. | \$1,066.18 | \$548.07 |
| Gastos no deducibles | 13.64 | 18.50 |
| Ingresos no gravados | (22.15) | (21.05) |
| Reserva legal | (18.16) | (37.53) |
| Ajuste ISR año anterior | <u>1.18</u> | <u>-</u> |
| | <u>1,040.69</u> | <u>507.99</u> |
| Impuesto sobre la renta corriente | <u>\$ 312.21</u> | <u>\$152.40</u> |

Impuesto sobre la renta diferido:

Al 31 de diciembre de 2025 y 2024, la Gestora contabilizó impuesto sobre la renta diferido basado en que para ejercicios futuros se esperan obtener utilidades gravables.

La composición del impuesto diferido al 31 de diciembre de 2025 y 2024 es la siguiente:

| | 2025 | 2024 |
|------------------------------|----------------|----------------|
| Activo por impuesto diferido | <u>\$13.54</u> | <u>\$11.19</u> |

Gestora de Fondos de Inversión Banagrícola, S. A.

(Compañía salvadoreña, subsidiaria de Inversiones Financieras Banco Agrícola, S. A.)

Notas a los estados financieros 31 de diciembre de 2025 y 2024

(Expresado en miles de dólares de los Estados Unidos de América, con dos decimales – Nota 2)

10. Cuentas por pagar

Al 31 de diciembre de 2025 y 2024, la Gestora tiene cuentas por pagar por el siguiente concepto:

| | 2025 | 2024 |
|----------------------|----------------|----------------|
| Parte relacionada | \$ 0.08 | \$ 0.08 |
| Por comercialización | <u>30.25</u> | <u>13.99</u> |
| | <u>\$30.33</u> | <u>\$14.07</u> |

11. Otras cuentas por pagar

Al 31 de diciembre de 2025 y 2024, las otras cuentas por pagar de la Gestora estaban integradas de la siguiente manera:

| | 2025 | 2024 |
|--------------------------|-----------------|-----------------|
| Honorarios profesionales | \$ 2.69 | \$ 2.28 |
| Retenciones | 4.99 | 4.81 |
| Aportaciones patronales | 0.95 | 0.93 |
| Otras cuentas por pagar | 2.41 | 2.78 |
| Beneficios a empleados | 45.15 | 37.28 |
| Impuestos | <u>332.33</u> | <u>161.08</u> |
| | <u>\$388.52</u> | <u>\$209.16</u> |

12. Patrimonio

Al 31 de diciembre de 2025 y 2024 el patrimonio de la Gestora se encuentra integrado como se describe a continuación:

a) Capital social

El capital social de la Gestora asciende a \$975.00, representados por 75,000 acciones comunes y nominativas, de trece dólares cada una, las cuales se encuentran totalmente suscritas y pagadas.

La estructura accionaria de la Gestora a la fecha de los estados financieros es la siguiente:

| <u>Accionistas</u> | <u>% Participación</u> |
|---|------------------------|
| Inversiones Financieras Banco Agrícola, S. A. | 99.99 |
| Banagrícola, S. A. | 0.01 |

Gestora de Fondos de Inversión Banagrícola, S. A.

(Compañía salvadoreña, subsidiaria de Inversiones Financieras Banco Agrícola, S. A.)

Notas a los estados financieros 31 de diciembre de 2025 y 2024

(Expresado en miles de dólares de los Estados Unidos de América, con dos decimales – Nota 2)

b) *Reserva legal*

Con base en lo establecido en los artículos 123 y 295 del Código de Comercio vigente, la Gestora debe destinar anualmente, para formar la reserva legal, el siete por ciento (7%) de las utilidades netas; siendo el límite mínimo legal requerido de dicha reserva el veinte por ciento (20%) del capital social.

El saldo de la reserva legal al 31 de diciembre de 2025 y 2024 es \$195.00 y \$176.58 respectivamente, que corresponde al 20.0% y 18.1% del capital social.

c) *Reserva voluntaria*

Al 31 de diciembre de 2025 y 2024 las reservas voluntarias de la Gestora ascienden a \$2.65.

d) *Utilidad distribuible*

Los valores que determinan el monto de la utilidad distribuible se muestran a continuación:

| | 2025 | 2024 |
|---------------------------------|-----------------|-----------------|
| Utilidad integral del ejercicio | \$756.33 | \$400.44 |
| Menos: | | |
| Reserva legal | <u>(18.42)</u> | <u>(38.36)</u> |
| Utilidad distribuible | <u>\$737.91</u> | <u>\$362.08</u> |

e) *Ganancia por acción*

La ganancia por acción por los períodos reportados se detalla a continuación:

| | 2025 | 2024 |
|---|---------------|---------------|
| Ganancia por acción (en dólares de los Estados Unidos de América) | <u>\$9.84</u> | <u>\$4.83</u> |

El valor anterior ha sido calculado considerando la utilidad después de impuestos y reservas mostrada en el estado de resultados integral y el promedio de acciones en circulación de 75,000 al 31 de diciembre de 2025 y 2024.

f) *Dividendos por acción*

Al 31 de diciembre de 2025 la Asamblea de Accionistas de la Gestora celebrada con fecha 12 de febrero de 2025 (6 de febrero de 2024), acordó la distribución de dividendos por acción de cuatro dólares con ochenta y tres centavos de los Estados Unidos de América (cuatro dólares con dieciocho centavos de los Estados Unidos de América en 2024), el monto total distribuido ascendió a \$362.08 (\$313.87 en 2024) (Nota 23).

Gestora de Fondos de Inversión Banagrícola, S. A.

(Compañía salvadoreña, subsidiaria de Inversiones Financieras Banco Agrícola, S. A.)

Notas a los estados financieros

31 de diciembre de 2025 y 2024

(Expresado en miles de dólares de los Estados Unidos de América, con dos decimales – Nota 2)

13. Fondos de inversión administrados

Al 31 de diciembre de 2025 y 2024 la Gestora administraba el Fondo de Inversión Abierto Renta Liquidez Banagrícola, con un monto de activo total de \$198,801.62 y \$87,871.43, respectivamente.

Al 31 de diciembre de 2025 y 2024, el portafolio de inversiones del Fondo, estaba integrado de la siguiente manera:

| | 2025 | 2024 |
|---|---------------------|--------------------|
| Depósitos a plazo | | |
| Banco Agrícola, S. A. | \$30,567.15 | \$ 3,009.52 |
| Banco Cuscatlán de El Salvador, S. A. | 12,279.06 | 5,517.54 |
| Banco de América Central, S. A. | 17,541.21 | 11,031.39 |
| Banco Industrial El Salvador, S. A. | 17,795.57 | 9,272.25 |
| Banco Atlántida de El Salvador, S. A. | 8,768.18 | 2,762.90 |
| Banco Davivienda Salvadoreño, S. A. | 14,022.74 | 5,515.33 |
| Multi Inversiones Banco Cooperativo de los Trabajadores, S.C. de R.L. de C.V. | 3,256.76 | 1,456.32 |
| Banco Hipotecario de El Salvador, S. A. | 9,152.54 | - |
| Banco Promerica, S. A. | 13,530.23 | 5,263.08 |
| Banco Azul de El Salvador, S.A. | 4,215.19 | 1,753.74 |
| | <u>131,128.63</u> | <u>45,582.07</u> |
| Reportos | <u>349.43</u> | <u>200.17</u> |
| | <u>349.43</u> | <u>200.17</u> |
| Eurobonos | <u>2,849.78</u> | <u>-</u> |
| | <u>2,849.78</u> | <u>-</u> |
| Renta fija | | |
| PBLHIPO | 1,015.02 | 3,787.37 |
| CIMATIC | - | 1,015.20 |
| PBCREDIQ | 5,279.68 | 1,529.54 |
| CIBDAV | - | 1,016.80 |
| PBBIES | - | 1,010.54 |
| CIBAES | - | 1,037.18 |
| CIBAC | - | 4,014.57 |
| CICUSCA | - | 1,438.46 |
| CIBAPROME | 1,420.16 | 1,426.94 |
| CIBANAZUL | 1,340.99 | - |
| BSOBAPROM | 1,517.54 | - |
| | <u>10,573.39</u> | <u>16,276.60</u> |
| Total | <u>\$144,901.22</u> | <u>\$62,058.84</u> |

Gestora de Fondos de Inversión Banagrícola, S. A.

(Compañía salvadoreña, subsidiaria de Inversiones Financieras Banco Agrícola, S. A.)

Notas a los estados financieros 31 de diciembre de 2025 y 2024

(Expresado en miles de dólares de los Estados Unidos de América, con dos decimales – Nota 2)

Al 31 de diciembre de 2025 y 2024, un resumen de la situación financiera y resultados del Fondo se detalla a continuación:

| | 2025 | 2024 |
|-------------------------|---------------------|--------------------|
| Activo | <u>\$198,801.62</u> | <u>\$87,871.43</u> |
| Pasivo | <u>\$ 245.57</u> | <u>\$ 130.44</u> |
| Patrimonio | <u>\$198,556.05</u> | <u>\$87,740.99</u> |
| Ingresos | <u>\$ 8,128.58</u> | <u>\$ 4,743.31</u> |
| Gastos | <u>\$ 2,007.00</u> | <u>\$ 1,184.90</u> |
| Resultado del ejercicio | <u>\$ 6,121.58</u> | <u>\$ 3,558.42</u> |

14. Garantías otorgadas

Al 31 de diciembre de 2025 la Gestora ha otorgado una garantía en función del patrimonio del Fondo que administra (Nota13), en beneficio de los partícipes de éste, para garantizar el cumplimiento de todas las obligaciones a las que está sujeta la Gestora en la administración del Fondo. Dicha garantía ha sido constituida en una fianza emitida por Aseguradora Suiza Salvadoreña, S. A. (Seguros SURA, S. A. en 2023), Compañía de Seguros, fianzas e inversiones, a favor de la Central de Deposito de Valores, S. A. de C. V. en su calidad de representante de los beneficiarios de la garantía, por la cantidad de \$2,250.00 (dos millones doscientos cincuenta mil dólares de los Estados Unidos de América), (\$1,200.00 un millón doscientos mil dólares de los Estados Unidos de América en 2024) y representa el 1.13% (1.37% en 2024) del patrimonio del Fondo.

La fianza antes descrita se constituyó en cumplimiento al artículo 22 de la Ley de Fondos de Inversión y estará vigente para el plazo de un año calendario, comprendidos entre el 11 de diciembre de 2025 y el 11 de diciembre de 2026.

15. Ingresos por servicios de administración

Al 31 de diciembre de 2025, la Gestora ha devengado ingresos por los servicios de administración del Fondo por \$1,540.42 (\$905.50 en 2024).

Gestora de Fondos de Inversión Banagrícola, S. A.

(Compañía salvadoreña, subsidiaria de Inversiones Financieras Banco Agrícola, S. A.)

Notas a los estados financieros 31 de diciembre de 2025 y 2024

(Expresado en miles de dólares de los Estados Unidos de América, con dos decimales – Nota 2)

16. Gastos generales de administración y personal

El detalle de gastos realizados por la Gestora en los años terminados el 31 de diciembre de 2025 y 2024, es el siguiente:

| | 2025 | 2024 |
|---------------------------------------|-----------------|-----------------|
| Gastos de personal | \$192.47 | \$180.20 |
| Otros gastos de personal y directorio | 2.48 | 3.00 |
| Consumo de materiales | - | 1.37 |
| Servicios públicos e impuestos | 7.43 | 7.39 |
| Mercadeo | 3.93 | 3.59 |
| Seguros y garantías | 6.81 | 5.00 |
| Honorarios profesionales y otros | <u>81.37</u> | <u>83.22</u> |
| | <u>\$294.49</u> | <u>\$283.77</u> |

17. Ingresos por intereses

En los años terminados el 31 de diciembre de 2025 y 2024, la Gestora devengó los siguientes ingresos por intereses bancarios:

| | 2025 | 2024 |
|-------------------------------------|----------------|----------------|
| Por depósitos en cuentas de ahorro | \$ 0.50 | \$ 0.77 |
| Por depósitos en cuentas corrientes | 3.49 | 3.95 |
| Por depósitos a plazo | <u>21.33</u> | <u>35.28</u> |
| | <u>\$25.32</u> | <u>\$40.00</u> |

Los ingresos percibidos por concepto de intereses bancarios están calculados con base al método de la acumulación y de acuerdo al tipo de instrumento en que se ha invertido. Asimismo, en los períodos terminados el 31 de diciembre de 2025 y 2024, la Gestora no obtuvo ingresos por dividendos.

Al 31 de diciembre de 2025, la Gestora no posee ingresos financieros pendientes de cobro (\$1.87 en 2024) y corresponden a intereses de depósitos bancarios.

18. Ganancias netas por cambios en el valor razonable de las inversiones financieras

En los años terminados el 31 de diciembre de 2025 y 2024, la Gestora obtuvo las siguientes ganancias y pérdidas por cambios en el valor razonable de inversiones financieras:

| | 2025 | 2024 |
|---|----------------|----------------|
| Ganancias por cambios en el valor razonable | \$28.87 | \$21.95 |
| Pérdidas por cambios en el valor razonable | <u>(2.54)</u> | <u>(1.67)</u> |
| Ganancias netas | <u>\$26.33</u> | <u>\$20.28</u> |

Gestora de Fondos de Inversión Banagrícola, S. A.

(Compañía salvadoreña, subsidiaria de Inversiones Financieras Banco Agrícola, S. A.)

Notas a los estados financieros 31 de diciembre de 2025 y 2024

(Expresado en miles de dólares de los Estados Unidos de América, con dos decimales – Nota 2)

Al 31 de diciembre de 2025, los ingresos financieros pendientes de cobro ascienden a \$3.31 (\$0.35 en 2024) y corresponden a intereses de las inversiones financieras.

19. Transacciones con partes relacionadas

La Gestora es subsidiaria de Inversiones Financieras Banco Agrícola, S. A., Controladora de Finalidad Exclusiva, y su última controladora es Grupo Cibest, S. A., domiciliada en la República de Colombia.

Los principales saldos y transacciones con compañías relacionadas al 31 de diciembre de 2025 y 2024 se presentan a continuación:

| | 2025 | 2024 |
|---|----------|----------|
| Saldos | | |
| Depósitos bancarios en Banco Agrícola, S. A. | \$503.70 | \$314.55 |
| Comisiones por pagar a Banco Agrícola, S. A. | \$ 12.80 | \$ 6.75 |
| Comisiones por pagar a Valores Banagrícola, S. A. de C. V. | \$ 17.44 | \$ 7.24 |
| Transacciones | | |
| Intereses recibidos sobre depósitos en Banco Agrícola, S. A. | \$ 1.17 | \$ 1.79 |
| Gastos por servicios de administración recibidos de Banco Agrícola, S. A. (Nota 22) | \$ 53.10 | \$ 53.10 |
| Gasto por servicios de comercialización recibidos de Banco Agrícola, S. A. | \$102.52 | \$ 59.11 |
| Gasto por servicio de comercialización recibidos de Valores Banagrícola, S. A. de C. V. | \$128.53 | \$ 76.72 |
| Gasto por operaciones bursátiles de compra a Valores con Banagrícola, S. A. de C. V. | \$ 1.23 | \$ 0.23 |

Al 31 de diciembre de 2025 las remuneraciones al personal clave de la gerencia comprenden beneficios a empleados a corto plazo por \$192.47 (\$180.2 en 2024).

20. Información sobre custodia de valores y otros activos

Al 31 de diciembre de 2025 la Gestora no posee certificados de depósitos a plazo (al 31 de diciembre de 2024 la Gestora tenía bajo custodia en Banco Agrícola, S. A. los certificados de depósitos a plazo por valor nominal de \$550.0), y en la Central de Depósitos de Valores, S. A. de C. V., el resguardo de los títulos valores que componen la cartera de inversiones, por un valor nominal de \$1,525.00 (\$350.00 en 2024).

Gestora de Fondos de Inversión Banagrícola, S. A.

(Compañía salvadoreña, subsidiaria de Inversiones Financieras Banco Agrícola, S. A.)

Notas a los estados financieros **31 de diciembre de 2025 y 2024**

(Expresado en miles de dólares de los Estados Unidos de América, con dos decimales – Nota 2)

21. Litigios pendientes

Al 31 de diciembre de 2025 y 2024, la Gestora no mantiene litigios pendientes.

22. Tercerización de servicios

Al 31 de diciembre de 2025 y 2024 la Gestora mantiene un contrato por prestación de servicios con Banco Agrícola, S. A., entidad perteneciente al conglomerado financiero Inversiones Financiera Banco Agrícola, S. A., del cual hace parte también la Gestora.

Banco Agrícola S. A. brinda a la Gestora los servicios especializados necesarios para la eficiente operación de áreas como legal, financiera, operativa, tecnológica, gestión de riesgos, auditoría interna. El monto pagado por este concepto en el año terminado al 31 de diciembre de 2025 y 2024, asciende a \$53.10 (Nota 19).

23. Hechos relevantes

Los hechos de mayor relevancia ocurridos durante los períodos que terminaron el 31 de diciembre de 2025 y 2024, se resumen a continuación:

1. En Junta General de Accionistas de la Gestora celebrada con fecha 12 de febrero de 2025 (6 de febrero de 2024), acordó la distribución de dividendos por acción de cuatro dólares con ochenta y tres centavos de los Estados Unidos de América (cuatro dólares con dieciocho centavos en 2024), el monto total distribuido ascendió a \$362.08 (\$313.87 en 2024).
2. En Junta General ordinaria de Accionistas de fecha 6 de febrero de 2024 se conoció el nombramiento de la Junta Directiva para el periodo 2024-2026, quedando reestructurada de la siguiente manera:

| Cargo | Director |
|--------------------------|-----------------------------------|
| Director Presidente: | Romeo Manuel Rivera Fortín Magaña |
| Director Vicepresidente: | Jorge Alberto Arango Espinoza |
| Director Secretario: | Oscar Mauricio Zaldaña Hurtado |
| Director Suplente: | Dionisio Ismael Machuca Massis |
| Director Suplente: | Veronica Leticia Ayala Marín |
| Director Suplente: | Juan Gonzalo Sierra Ortiz |

Gestora de Fondos de Inversión Banagrícola, S. A.

(Compañía salvadoreña, subsidiaria de Inversiones Financieras Banco Agrícola, S. A.)

Notas a los estados financieros 31 de diciembre de 2025 y 2024

(Expresado en miles de dólares de los Estados Unidos de América, con dos decimales – Nota 2)

3. En Junta General de Accionistas de fecha 7 de febrero de 2023 se conoció el nombramiento de la Junta Directiva para el periodo 2023-2025, adicionalmente se propuso que los cargos de los miembros de la Junta Directiva sean ad-honorem por ser miembros que forman parte de Grupo Bancolombia; en consecuencia, no se hará pago de emolumentos, quedando reestructurada de la siguiente manera:

| Cargo | Director |
|--------------------------|-----------------------------------|
| Director Presidente: | Romeo Manuel Rivera Fortín Magaña |
| Director Vicepresidente: | Jorge Alberto Arango Espinoza |
| Director Secretario: | Oscar Mauricio Zaldaña Hurtado |
| Director Suplente: | Dionisio Ismael Machuca Massis |
| Director Suplente: | Sebastián Mora Thiriez |
| Director Suplente: | Juan Gonzalo Sierra Ortiz |

4. En Junta General de Accionistas de fecha 8 de febrero de 2022 se conoció el nombramiento de la Junta Directiva para el periodo 2022-2024, adicionalmente se propuso que los cargos de los miembros de la Junta Directiva sean ad-honorem por ser miembros que forman parte de Grupo Bancolombia; en consecuencia, no se hará pago de emolumentos, quedando reestructurada de la siguiente manera:

| Cargo | Director |
|--------------------------|-----------------------------------|
| Director Presidente: | Romeo Manuel Rivera Fortín Magaña |
| Director Vicepresidente: | Jorge Alberto Arango Espinosa |
| Director Secretario: | Dionisio Ismael Machuca Massis |
| Director Suplente: | Sebastián Mora Thiriez |
| Director Suplente: | Juan Gonzalo Sierra Ortiz |
| Director Suplente: | Carlos Mauricio Novoa González |

24. Diferencias entre las normas contables aplicadas y las Normas de Contabilidad NIIF

La Administración de la Gestora de Fondos de Inversión Banagrícola ha establecido las siguientes diferencias entre las Normas de Contabilidad NIIF y las normas contables contenidas en el Manual de Contabilidad para Gestoras de Fondos de Inversión, emitido por el Banco Central de Reserva de El Salvador:

- a. La constitución de la reserva legal, requerida conforme a las disposiciones legales, se presenta formando parte del estado del resultado integral disminuyendo el resultado neto del período, y conforme a las Normas de Contabilidad NIIF, por su naturaleza las reservas no son parte de los resultados integrales de la Compañía.

Gestora de Fondos de Inversión Banagrícola, S. A.
(Compañía salvadoreña, subsidiaria de Inversiones Financieras Banco Agrícola, S. A.)

Notas a los estados financieros
31 de diciembre de 2025 y 2024

(Expresado en miles de dólares de los Estados Unidos de América, con dos decimales – Nota 2)

- b. Conforme a las Normas de Contabilidad NIIF las ganancias por acción básicas se calcularán dividiendo el resultado del período atribuible a los tenedores de instrumentos ordinarios de la Gestora (el numerador) entre el promedio ponderado de acciones ordinarias en circulación (el denominador) durante el período. Conforme a las Normas contables aplicadas por la Gestora, el numerador para calcular las ganancias por acción básicas, corresponde al resultado del período menos la reserva legal.

- c. Conforme a las Normas de Contabilidad NIIF una entidad debe compensar activos por impuestos diferidos con pasivos por impuestos diferidos si: a) tiene reconocido legalmente el derecho de compensar, activos corrientes por impuestos contra pasivos corrientes por impuestos; y b) los activos por impuestos diferidos y los pasivos por impuestos diferidos se derivan del impuesto a las ganancias correspondientes a la misma autoridad fiscal. Conforme a las Normas contables aplicadas por la Gestora el saldo de los activos y pasivos por impuesto diferido se presentan por separado.